



2014-15

UN VISTAZO AL AÑO 2014-15



\$21.8 millones

GASTOS TOTALES

34

RESERVAS

70

PARQUES E INSTALACIONES

17,873

HORAS DE VOLUNTARIADO

122

EMPLEADOS DE TIEMPO
COMPLETO Y TEMPORALES

más de **6 millones**

APROXIMADO DE VISITANTES
POR AÑO

16,000

ACRES CON TÍTULO DE PLENO
DOMINIO

\$3.4 millones

FONDOS PROPORCIONALES
OTORGADOS

De Parques del Condado de Marin

La Medida A resultó en un renacimiento de los Parques del Condado de Marin. Nos transformó de maneras nunca antes vistas en nuestra historia, con mejores servicios para los visitantes, nuevos planes para parques y reservas, y la capacidad de llevar esos planes a término. El renacimiento sigue hasta la fecha, y nuestra meta es generar cada vez más proyectos y servicios financiados por la Medida A en los próximos años, los cuales van desde proyectos de caminos y sendas en nuestras reservas naturales hasta reparaciones y renovaciones importantes en nuestras instalaciones recreativas dentro de nuestros parques del condado. Tengo confianza en que tendremos éxito. Estamos muy conscientes de las promesas que hicimos de mejorar la custodia responsable de nuestras tierras y las instalaciones de nuestros parques si se aprobaba la Medida A, y tenemos la intención de cumplir con esas promesas. Durante los últimos dos años, contratamos al personal y desarrollamos los planes que necesitamos para poder construir los proyectos. Estamos trabajando duro para apalancar los ingresos de la Medida A con otras fuentes privadas y públicas para ayudarnos a implementar los proyectos más grandes, y estamos haciendo las alianzas necesarias para mejorar los servicios para los visitantes, así como las oportunidades de educación ambiental y voluntariado. En especial deseamos aumentar la comunidad de visitantes a nuestros parques y reservas para exponer a los nuevos visitantes los beneficios, la satisfacción y el deleite que ofrecen estas tierras. El Departamento de Parques del Condado de Marin logra este trabajo esencial a través de varios equipos que trabajan entre sí, junto con otros departamentos del condado, y junto con otras agencias y organizaciones. Dos de estos equipos se destacan en los siguientes párrafos.

Ron Miska Vicedirector

Su Equipo de Operaciones:

El equipo de operaciones consiste de tres superintendentes; guardabosques; una cuadrilla de mantenimiento de caminos y senderos; coordinadores de voluntarios; mecánicos de los equipos; trabajadores jardineros; y empleados por temporada. El Equipo de Operaciones atiende a los visitantes, se asegura de que nuestros parques y espacios abiertos sean seguros y funcionales, y se encarga de algunos otros asuntos de la administración.

El Equipo de Operaciones trabaja junto con nuestros equipos de planificación y recursos para garantizar que la ciencia y las mejores prácticas de administración sean las guías para las decisiones que tomamos y para implementar los proyectos.

En el otoño de 2014, el departamento se reorganizó en una estructura regional para promover un enfoque ágil y eficiente para cumplir con las necesidades de nuestras tierras y de los residentes de Marin. Cuando usted nos vea allá afuera, acérquese a saludarnos, y háganos las preguntas que desee sobre el trabajo que hacemos para conservar y proteger los terrenos públicos de Marin.

Brian Sanford
Chris Chamberlain
Max Kortzen
Superintendentes

Su Equipo de Comunicaciones:

Con el fin de mantener al público mejor informado sobre los proyectos, planes y eventos por venir, así como para informar a los visitantes sobre los recursos ambientales únicos de Marin y el correcto uso de los espacios abiertos, el equipo de comunicaciones crece para cumplir con todas las necesidades. Antes de la Medida A, un solo gerente de comunicaciones y un naturalista manejaban todas las comunicaciones públicas del Departamento de Parques del Condado de Marin. La contratación de dos miembros del personal de comunicaciones y de otro naturalista ha aumentado en gran medida nuestra capacidad para comunicarnos directamente con el público. Estamos trabajando duro para actualizar el sitio web, administrar nuestra presencia en las redes sociales, darle a usted las actualizaciones sobre los planes y proyectos, ofrecer programas naturalistas presenciales y desarrollar un Plan de Señalamientos para los parques y los espacios abiertos.

Busque nuestra selección aumentada de programación para la educación ambiental en nuestro calendario de eventos en línea. Nuestros naturalistas ofrecen un amplio rango de programas educativos para distintas audiencias, incluidos adultos mayores.

Tina Torresan
Gerente de Comunicaciones

Resumen del Informe

INFORME ANUAL 2014-15

RESUMEN DE LOS INGRESOS Y GASTOS ACTUALES

Esta tabla resume los ingresos y gastos actuales manejados por Parques del Condado de Marin. La columna de ingresos por la Medida A incluye fondos que pasaron a otros departamentos del Condado y gobiernos locales. Puede encontrar una presentación detallada que describe los gastos por la Medida A en el AF 14-15 en nuestro sitio web.

	PARQUES	ESPACIOS ABIERTOS	MEDIDA A	CSAS ¹
INGRESOS				
Impuestos		6,199,233	12,779,350	1,479,632
Ingresos por uso	541,589	34,176	24,317	11,832
Ingresos intergubernamentales	150,000	196,433		2,788
Cargos por los servicios actuales	1,559,341			1,450
Ingresos varios	23,141	2,848,237		1,170
Otras fuentes de financiamiento		34,352		
Transferencias recibidas presupuestadas				15,000
Total	2,274,071	9,312,431	12,803,667	1,511,872
GASTOS				
Costos fijos				
- Salarios y beneficios	4,413,186	3,734,273	1,686,322	
- Servicios y suministros	1,224,103	169,471	1,712,108	665,975
- Otros cargos, activos capitales y concesiones a terceros	5,297	2,826,941	493,607	74,994
- Transferencias hechas presupuestadas	11,500		107,500	
- Cargos interdepartamentales	110,266	1,009,386	226,297	396,152
Áreas funcionales				
- Administración de caminos y sendas		303,282	127,923	
- Administración de vegetación y vida silvestre		596,823	55,735	
- Administración de laderas y drenajes		68,104	76,788	
- Adquisición y administración de bienes inmuebles		176,196		
- Servicios para visitantes y participación comunitaria		148,207	141,574	
- Administración de infraestructura e instalaciones de espacio abierto		17,119	48,964	
- Administración de infraestructura e instalaciones de CSA, jardines o parques	8,367		870,810	
- Administrativa			218,972	
- Protección y restauración de humedales			47,744	
- Protección de la calidad del agua y restauración del hábitat para los peces			640	
Total	5,772,719	9,049,802	5,814,984	1,137,121

Los fondos no gastados del AF 14-15 se pasan para utilizarse al próximo año fiscal. Los costos fijos son gastos que incluyen los salarios del personal, los beneficios, los suministros, el equipo, los servicios públicos, etc. Las áreas funcionales son gastos para proyectos de duración limitada y que sólo ocurren una vez, o para mejoras de servicios existentes o ampliados.

¹ Áreas de servicio del Condado

GASTOS DEL DEPARTAMENTO



Nota: Todas las cifras son en millones de dólares

GASTOS TOTALES PRESUPUESTADOS

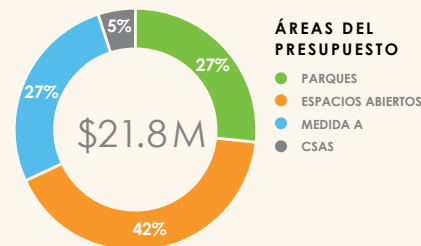

AUDITORÍAS DE CUMPLIMIENTO DE LA MEDIDA A

Cada año, los fondos de la Medida A son sometidos a dos auditorías de cumplimiento. El Departamento de Finanzas del Condado de Marin audita a los concesionarios de fondos de la Medida A mencionados en la segunda página de la sección Medida A de este informe. Se seleccionó a Badawi and Associates para que audite por segundo año al Departamento de Parques del Condado de Marin. Ambos auditores emitieron una opinión de que Parques del Condado de Marin y sus beneficiarios cumplieron con los requerimientos aplicables a los fondos de la Medida A durante el año que terminó el 30 de junio de 2015.

Parques del Condado de Marin

Lo destacado del proyecto:

Visite marincountyparks.org para conocer los detalles completos del proyecto

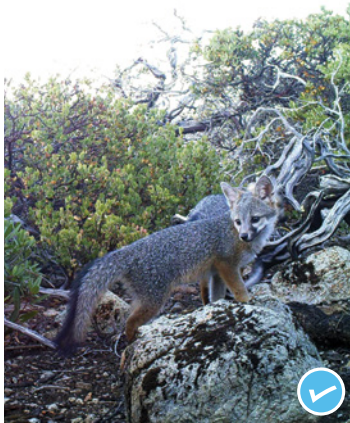

ÍNDICE DE FOTOGRAFÍAS DE LA VIDA SILVESTRE

Por primera vez se están capturando datos científicos sobre el movimiento de la vida silvestre en los terrenos públicos de Marin, mediante el uso de un conjunto de cientos de cámaras que captan la vida salvaje.

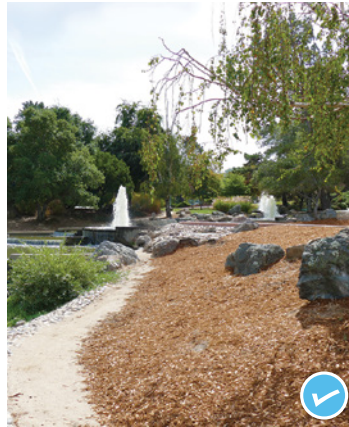

FUENTES DE CASCADA

Las fuentes nuevamente desembocan en el estanque del Parque Civic Center Lagoon.



ESTRUCTURA DE SOMBRA EN EL PARQUE DE PATINAJE MCINNIS

Los visitantes del parque de patinaje ahora pueden disfrutar de un área para picnics con sombra y con vista hacia las acciones en el parque.

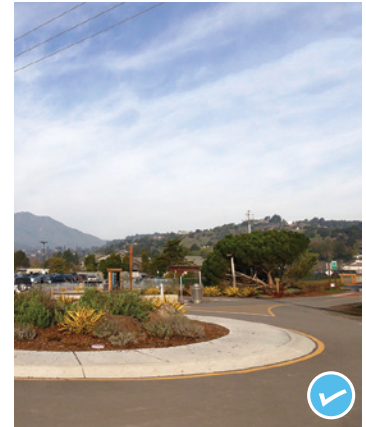

ROTONDA EN MILL VALLEY

Siendo una de varias mejoras de seguridad planificadas para este trayecto, este proyecto es el primero de su tipo en Marin; ubicado al final de Sycamore Ave.

Planes generales para los parques regionales:

Nuestros parques regionales fueron diseñados en la década de 1970 y han tenido pocos trabajos para mejorarlos a pesar de que la infraestructura se ha deteriorado, la demografía ha cambiado y también han cambiado los requerimientos de accesibilidad, de tecnología y los intereses de los visitantes. Tres planes generales para los parques, financiados por la Medida A, representan un paso adelante hacia el siglo XXI. Con una gran participación de la comunidad, los planes generales establecidos para proyectos futuros incluyen elementos referentes al agua y la natación, un patio de juegos de aventura y tirolesa, espacios para eventos, un salón de clases al aire libre, mejoras para la accesibilidad, pabellones y un paseo tablado en la ribera.



Ejemplo de un patio de juegos de aventuras propuesto en el plan general de Stafford Lake Park.

Reducción de combustibles:

Nos preocupan los incendios que se originan en o que se extienden a nuestras reservas y que afectan a los hogares que están en los límites entre las ciudades y los despoblados. Mediante el uso de la ciencia actual tomamos decisiones para identificar y tratar la vegetación dentro de los espacios abiertos donde la reducción de los combustibles protegerá a los hogares y negocios cercanos y minimizará los efectos hacia los recursos naturales. También estamos explorando en qué lugares pudieran utilizarse incendios controlados u otros métodos para beneficiar a los recursos naturales. En 2015, el departamento contrató al Dr. Bill Kuhn como el ecologista experto en incendios y vegetación. El Dr. Kuhn hace estudios y recomendaciones para el departamento con respecto a distintos aspectos de los incendios y combustibles que hay en nuestro sistema de espacios abiertos, incluidos los riesgos de incendios y evaluaciones de peligros, la reducción de combustibles y el mantenimiento para abatir los combustibles.

Es esencial tener una colaboración estrecha con el Departamento de Bomberos del Condado de Marin y con los distritos locales contra incendios para tener un enfoque coordinado hacia la reducción de combustibles, el mantenimiento y toda actividad de supresión de incendios que ocurra en los terrenos que administramos. Nosotros participamos en esfuerzos por todo el condado para minimizar los riesgos de incendios y recomendamos esfuerzos de supresión de incendios para minimizar los efectos en los recursos naturales.

“Sin una alianza sólida entre la comunidad y el gobierno que trabaje para lograr veredas más seguras y fáciles de transitar en nuestros terrenos públicos, no podrían lograrse ni el espíritu de colaboración ni un resultado exitoso en esta campaña”.

Presidentes de la Alianza para Veredas Curt Krueger, Tom Boss y Nona Dennis, www.safetrailsmarin.org
El Departamento de Parques del Condado de Marin participa en esta campaña enfocada en el uso responsable y seguro de las veredas en los espacios abiertos.

Adquisiciones:



PANTANOS DE CORTE MADERA

Los fondos de la Medida A se juntaron con otros fondos, lo cual permitió que Audubon de Marin comprara un espacio crucial en la reserva ecológica de Corte Madera.

HERON HILL

Un donante anónimo financió la compra de una propiedad de 16 acres en Santa Venetia para que la administrara el Departamento de Parques del Condado de Marin.

Áreas de servicio del Condado (County Service Areas, CSAs)

CSA 18 – un hermoso mosaico de azulejos sobre una pared de concreto junto al patio de juegos de Pueblo Park fue el resultado de la participación comunitaria en Santa Venetia



CSA 14 – en Homestead Valley se hicieron trabajos de mantenimiento de árboles, de mejoras a camellones, de cercado y de reducción de combustibles

CSA 33 – se construyó una mesa de ping pong resistente a todos los climas en el parque de Stinson Beach

Plan para la administración de caminos y sendas:

En diciembre de 2014, el Consejo Directivo del Distrito de Espacios Abiertos del Condado de Marin adoptó el Plan para la Administración de Caminos y Sendas, que establece las políticas y define los procesos para designar, dar mantenimiento y administrar los caminos y sendas. El personal finalizó los primeros talleres de las dos primeras de seis regiones de planificación, y tendrá juntas adicionales en 2016. Puede hallar la información referente a las juntas futuras y los resultados en el sitio web del Departamento de Parques del Condado de Marin. En las reservas de King Mountain y Loma Alta hay en marcha proyectos de mejora de veredas y caminos, y habrá más en 2016 en las reservas de Camino Alto y Gary Giacomini.

Gastos:

Resumen de los gastos por área funcional y costos fijos para los presupuestos de los Parques y del Distrito de Espacios Abiertos del Condado de Marin

PARQUES

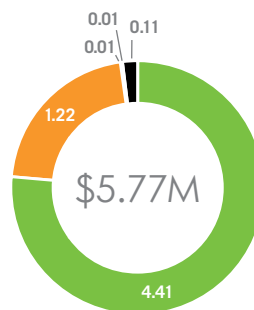

COSTOS FIJOS

- SALARIOS Y BENEFICIOS
- SERVICIOS Y SUMINISTROS
- OTROS CARGOS, ACTIVOS CAPITALES Y CONCESIONES A TERCEROS
- TRANSFERENCIAS HECHAS PRESUPUESTADAS
- CARGOS INTERDEPARTAMENTALES

Nota: Este presupuesto tenía un área funcional de Administración de Infraestructura e Instalaciones de CSA, Jardines o Parques por la cantidad de \$8,367 dólares

ESPACIOS ABIERTOS

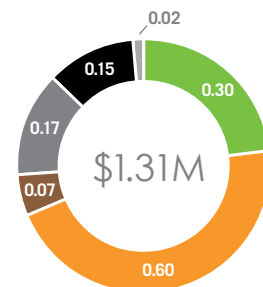
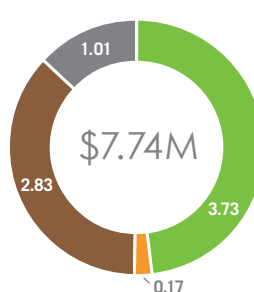

COSTOS FIJOS

- SALARIOS Y BENEFICIOS
- SERVICE AND SUPPLIES
- OTROS CARGOS, ACTIVOS CAPITALES Y CONCESIONES A TERCEROS
- TRANSFERENCIAS HECHAS PRESUPUESTADAS
- CARGOS INTERDEPARTAMENTALES

ÁREAS FUNCIONALES

- ADMINISTRACIÓN DE CAMINOS Y SENDAS
- ADMINISTRACIÓN DE VEGETACIÓN Y VIDA SILVESTRE
- ADMINISTRACIÓN DE LADERAS Y DRENAJES
- ADQUISICIÓN Y ADMINISTRACIÓN DE BIENES INMUEBLES
- SERVICIOS PARA VISITANTES Y PARTICIPACIÓN COMUNITARIA
- ADMINISTRACIÓN DE INFRAESTRUCTURA E INSTALACIONES DE ESPACIO ABIERTO

Nota: Todas las cifras son en millones de dólares

One Tam:

Estamos haciendo planes para los próximos 100 años y por ello buscamos asociarnos con los otros tres grandes administradores de terrenos públicos y con la Conservadora de Parques Nacionales Golden Gate para generar una custodia responsable y el apoyo filantrópico necesarios para cuidar Mount Tamalpais. Durante el primer año de la alianza, el personal y los becarios de One Tam han dirigido días de voluntariado, han apoyado los programas y los proyectos de la agencia, y han enseñado a los jóvenes los conceptos básicos de la custodia responsable. Encuentre formas divertidas y trascendentes de participar, visite onetam.org.

ONE TAM

Medida A

Programa de Espacios Abiertos y Parques:

La Medida A es un impuesto al consumo y transacciones al menudeo de veinticinco centavos aplicable en todo el condado que fue aprobado en noviembre de 2012 para cuidar de los parques y espacios abiertos existentes de Marin, apoyar los programas y proyectos de los parques locales comunitarios y proteger las tierras agrícolas. La Medida A también se conoce como la Ordenanza 3586 del Condado de Marin.

El 65% lo utiliza el Departamento de Parques del Condado de Marin para restaurar los recursos naturales, dar mantenimiento a los parques y a las reservas en espacios abiertos, para restaurar y mejorar el acceso público y para proteger los terrenos naturales. El 80% es para los programas y proyectos de Parques del Condado de Marin. El 20% es para comprar terrenos y para conservación de servidumbre de uso.

Los fondos de la Medida A se utilizaron mucho durante este año para hacer mejoras en los servicios para los visitantes, en la planificación y administración de los espacios abiertos y parques, en la conservación de agua y en las adquisiciones. Aquí hay algunos ejemplos:

- El rancho **Sky Ranch**, una propiedad más allá de San Anselmo y Fairfax, se añadió a la reserva de espacio abierto Bald Hill
- **Stafford Lake** tiene un **nuevo baño y nuevos señalamientos** en el nuevo parque para bicicletas
- 2.3 millas de **veredas ilegales se restauraron** para prevenir la erosión así como otros efectos
- **Se redujeron las tarifas de entrada** en nuestros parques regionales
- Se contrató a un **nuevo miembro del personal** para supervisar **la irrigación y la conservación del agua** en nuestros parques
- **El parque George "Rocky" Graham** de la Ciudad de Marin está recibiendo apoyo para el mantenimiento



- Dos **arquitectos de paisajismo** adicionales están abordando **el mantenimiento diferido** al hacer la transición de los proyectos para parques desde el diseño hasta la construcción
- **21 miembros del personal financiados por la Medida A** siguen ofreciendo **servicios esenciales para el departamento**, como el mantenimiento de veredas y caminos, tareas de guardabosque en los espacios abiertos y parques, servicios para los visitantes, comunicaciones y la custodia responsable de los recursos naturales
- Hubo proyectos de reducción de sedimentos y se reemplazaron puentes en **Cascade Canyon, Dawn Falls y Roy's Redwoods**
- Un oficial del **Shérif** está convirtiendo nuestros espacios abiertos en lugares más seguros al ofrecer **apoyo judicial**
- **15 estaciones para desperdicios de los perros** adicionales siguen dando servicio a los inicios de las veredas que tienen grandes volúmenes de visitantes

Hay ejemplos adicionales en otras secciones de este informe, incluido el mapa en la contraportada.

“La compra del rancho Sky Ranch es un ejemplo perfecto de cómo los fondos de la Medida A se utilizan para proteger espacios abiertos importantes para las generaciones actuales y futuras”.

Shelly Scott, Presidenta de la Comisión de Espacios Abiertos y Parques del Condado de Marin

Gastos:

Resumen de los gastos por área funcional y costos fijos de la Medida A.

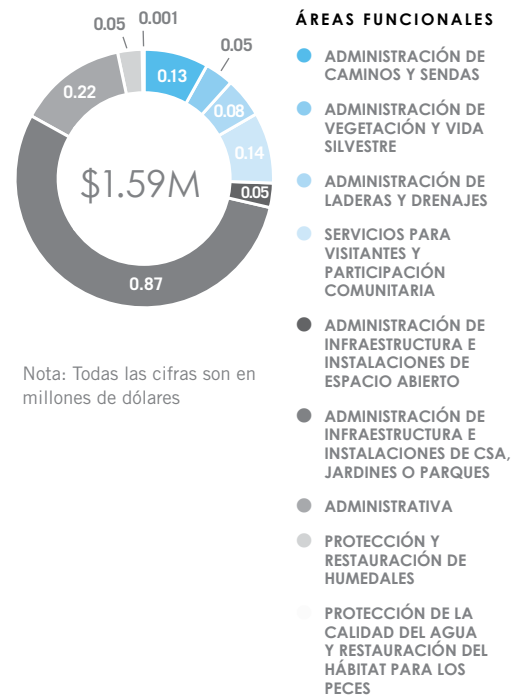
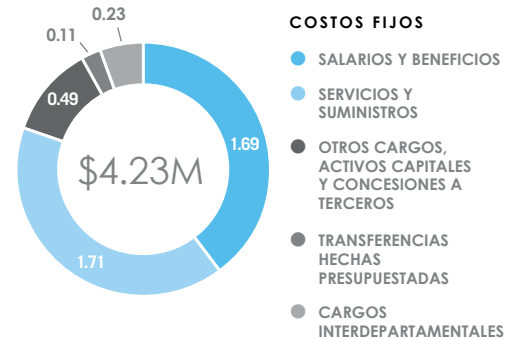

Nota: Todas las cifras son en millones de dólares

PRESENTANDO AL COMITÉ DE SUPERVISIÓN DE LA MEDIDA A

Robert Berner	Larry Kennings
Raphael Durr	Joe Meylan
Michael Dybeck, Presidente	Puesto de Agricultura (Vacante)
Tamara Hull, Vicepresidenta	

Los gastos de la Medida A son supervisados por un comité nombrado por el Consejo de Supervisores del Condado de Marin. Nos gustaría agradecer a los miembros del comité por trabajar con el personal para supervisar los gastos, las auditorías de cumplimiento y la generación de este informe anual.

Programa del Distrito Especial, del Pueblo y de la Ciudad:

El 15% se utiliza en 19 ciudades, pueblos y distritos especiales aplicables de Marin para mejorar sus parques, reservas naturales, programas de recreación y para administrar la vegetación y reducir los riesgos de incendios forestales. La cantidad total de los fondos totales desembolsados en el AF 14-15 asciende a: \$1,594,200. El trabajo hecho durante este año incluyó la reducción de combustibles, el mantenimiento de patios de juego, la renovación de centros comunitarios, el mantenimiento de los jardines, la programación comunitaria, la planificación de proyectos y la adquisición de espacios abiertos.

“Cuando las agencias locales son responsables de administrar los parques y los espacios abiertos, los jardines, la programación de recreación comunitaria, de administrar las instalaciones públicas y más, puede representar un reto mantener el paso, especialmente cuando las instalaciones son muy utilizadas por la comunidad. Nosotros simplemente no tenemos todos los recursos necesarios para hacer todo lo que queremos. La Medida A ha permitido que contratemos al personal que necesitamos para abordar los problemas actuales de mantenimiento y finalmente somos capaces de planificar las mejoras en los parques que han estado detenidas durante mucho tiempo”.

Pam Shinault, Director de Parques, Recreación y Servicios Comunitarios, Ciudad de Novato



Programa de Conservación de Tierras Agrícolas:

El 20% está dirigido a salvar las granjas y ranchos familiares mediante la compra de escrituras de conservación de servidumbre de uso en transacciones voluntarias con los propietarios. El Distrito de Conservación de Recursos de Marin recibe el 5% de los fondos de estos programas cada año para usarlos en proyectos de conservación para tierras agrícolas protegidas. En el AF 14-15 se utilizaron \$54,556.52 dólares de los fondos de la Medida A y \$136,992.55 en concesiones para proteger la calidad del agua, mejorar el almacenamiento de agua, instalar puertas y cercas, y abordar la erosión.



Programa de Concesiones Comunitarias:

Los Parques del Condado de Marin crearon el Programa de Concesiones Comunitarias Breathe/Respira con el fin de aumentar el acceso y el uso de nuestros parques, reservas y programas mediante alianzas. Hacemos esto mediante concesiones a organizaciones que trabajan mucho con las comunidades de Marin. Con base en el éxito del primer año, el departamento otorgó \$78,240 dólares a los siguientes benefactores en el AF 14-15 para aumentar los servicios para visitantes para los residentes de Marin:

- \$5,100 a la Liga de Conservación de Marin
- \$8,000 al Centro Comunitario de San Geronimo Valley
- \$8,000 para Opening the World
- \$5,300 para Trips for Kids
- \$20,000 para el Distrito de Servicios Comunitarios de la Ciudad de Marin
- \$17,840 para el Cuerpo de Conservación de North Bay
- \$14,000 para el Centro Juvenil de Novato

\$78,240 CONCESIONES COMUNITARIAS OTORGADAS PARA EL AF 14-15

Proyectos selectos de todo el condado mejorados por la Medida A

- 1 Compra del rancho **Sky Ranch**
- 2 Mantenimiento y programación de actividades en el parque **George "Rocky" Graham**
- 3 La rotonda y la campaña de seguridad Comparta la vereda en la vereda **Mill Valley/Sausalito**
- 4 Señalamientos en el nuevo **parque para bicicletas**
- 5 **Reemplazo del puente** en Roy's Redwoods
- 6 **Estructura a la sombra en el parque de patinaje** y renovación de Mt. Tam Field
- 7 Renovación de las **Fuentes de Cascada en parque Civic Center Lagoon**
- 8 Reparación de escalones en el parque **Point Reyes**
- 9 **Mesa de ping pong** en Village Green
- 10 Mantenimiento **del camino para bomberos Endeavor** (Ring Mountain)

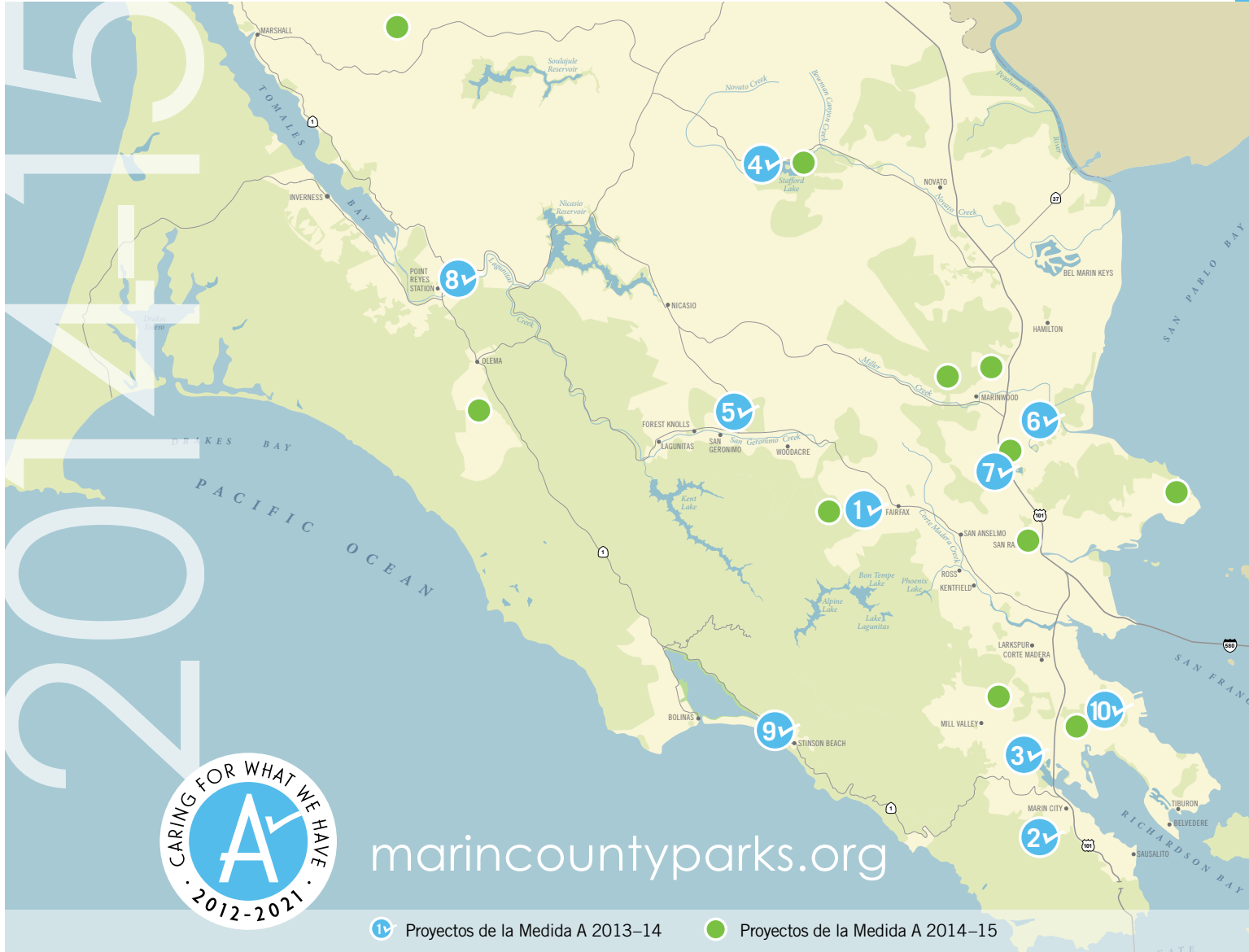

El futuro para 2015-16:

Con varios planes en marcha y millones de dólares en mantenimiento diferido aún por gastar, la Medida A seguirá haciendo la diferencia con estos y otros proyectos:

- Estudio para ampliar la vereda y una elevación al nivel del mar en la Vereda Multiusos Mill Valley/Sausalito
- Instalación de puertas y señalamientos en los inicios de senderos en espacios abiertos según el Plan de Señalamientos
- Proyectos para caminos en los parques McInnis y McNears Beach
- Compleción del Plan de acceso inclusivo en los tres planes generales para los parques
- Nuevo mobiliario para los parques de Santa Venetia, McInnis y Civic Center Lagoon
- Ampliación y rehabilitación de la carpeta de la vía para ciclistas de Novato

¿Desea saber más?

El Departamento de Parques del Condado de Marin actualiza periódicamente la información sobre los gastos de la Medida A y trabaja con distintos canales de información. Busque nuestros stands en eventos, lea nuestros boletines trimestrales, inscribáse para recibir actualizaciones por correo electrónico, dénos "Me gusta" en Facebook y síganos en Twitter, y visite nuestro sitio web en marincountyparks.org para encontrar información más amplia.

Hay disponibilidad de formatos alternativos de este informe a solicitud. Visite nuestras oficinas en Marin Civic Center, 3501 Civic Center Drive, Suite 260, en San Rafael; o llame al (415) 473-6387.

